

M. J.
M. J.
M. J.
M. J.
M. J.



Banco Alimentar
contra a fome
Portalegre

Relatório de Actividades 2022

Este documento constitui o relatório de actividades para o ano de 2022 da “PACIA – Portalegre Associada Contra a Insuficiência Alimentar” e “Banco Alimentar Contra a Fome de Portalegre”, Instituição Particular de Solidariedade Social, registo n.º 57/2007, com sede na Rua 1.º de Maio, 43, 7300-205 em Portalegre.

Nota introdutória.....	3
Desenvolvimento do Plano	4
Conclusão	9
Contas 2022.....	10
Anexo 1.....	15

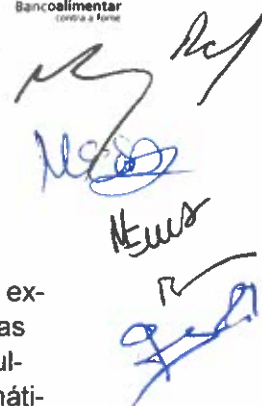

125

toneladas de alimentos
distribuídas (-6*)

2363

pessoas apoiadas (+289*)

353

menores apoiados (-117*)

70

colaboradores
mobilizados (-6*)

Nota introdutória

A actividade do ano de 2022 foi marcada pela ausência da extinta campanha "Todos Juntos" (TJ), pela realização de duas campanhas de recolha em Maio e Novembro, e pelas dificuldades em na implementação e utilização na solução informática de gestão "Primavera".

A diminuição de angariação de alimentos resultante do término da campanha TJ foi em parte compensada pela realização das duas "Campanha Saco". Os resultados positivos apesar da situação económica e financeira desafiante das famílias em Portugal, em conjunto com as existências no fecho do ano anterior ano anterior, permitiram garantir uma distribuição nos níveis pretendidos.

A procura continuada de uma gestão eficiente levou à implementação da solução informática de gestão "Primavera" em conjunto com o desenvolvimento da campanha "Todos Juntos" no ano de 2021. **Esta mudança instrumental demonstrou ter bastantes situações na sua instalação e disponibilidade**, agravada por uma formação inadequada e intempestiva, apesar dos esforços no apoio dado pela Federação Portuguesa de Bancos Alimentares (FBPA). O processo resultou frustrante e condicionador da mobilização geral dos voluntários, em particular os membros da direcção.

Por isso algumas actividades previstas no Plano de Acção de 2022 não foram realizadas, conforme desenvolvido neste documento.

Como momentos positivos destacamos as "**Campanha Saco**" realizada em Maio e Novembro. Nestas, para além da quantidade de alimentos angariada, houve um **grande envolvimento de voluntários e uma colaboração ampla de instituições**, empresas e restaurantes, as quais listamos no "Anexo 1".

Mas 2022 foi também marcado pela conveniente e atempada **resolução do diferendo com os proprietários** da antiga Fábrica de Lanifícios, actuais instalações do PACIA.

O ano 2022 foi um período pontuado de constrangimentos. Contudo e apesar destes, os **resultados positivos são o reflexo de um desempenho de qualidade e do cumprimento integral da missão essencial da PACIA** – Banco Alimentar de Portalegre: fazer chegar alimentos às famílias carenciadas do distrito.

Handwritten signatures and initials:
M...
K...
H...
M...
J...

Desenvolvimento do Plano

Angariação e distribuição

Os objectivos traçados para este desafio foram atingidos fruto da conclusão das acções criadas e dinamizadas pela FPBA nos anos anteriores, as quais junto com as “Campanha Saco” permitiram ao Banco Alimentar de Portalegre (BAP) **recolher cerca de 85 toneladas de alimentos e distribuir 125 toneladas**, de acordo com a evolução mensal ilustrada.

Figura 1 – Comparação homóloga anual da distribuição total mensal de alimentos (valores em toneladas)

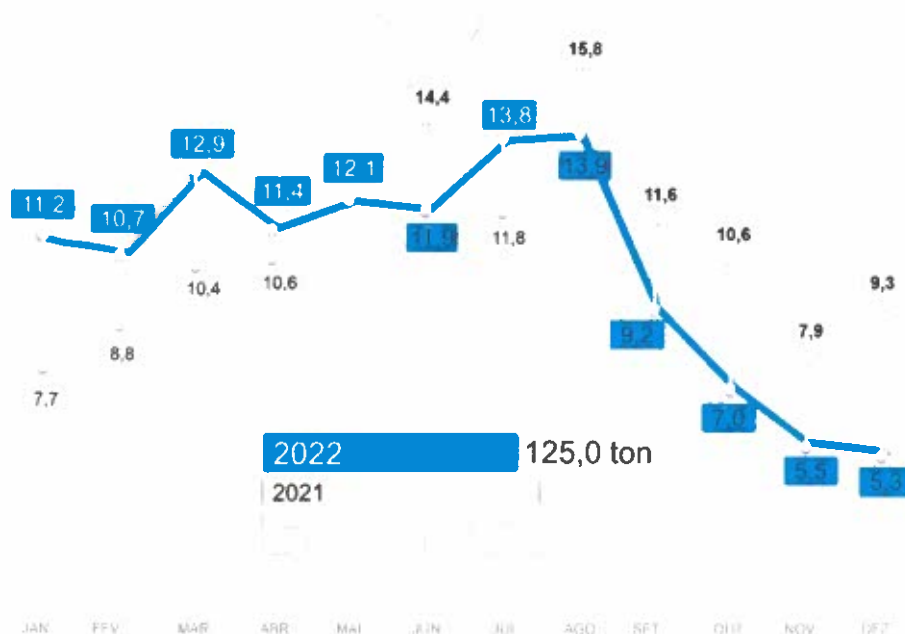

A realização em Maio e Novembro das “Campanha Saco” permitiu a **recolha de 37 toneladas** (65 % das quais coordenadas pelo Polo de Portalegre, e 35 % pelo de Elvas). Esta recolha seguiu a distribuição por polo e cadeia ilustrada na Figura 2 abaixo, sendo a edição de Novembro superior com 20,6 toneladas, seguida de Maio com 16,9 toneladas.

Para além desse resultado estas campanhas permitiram motivar e recuperar muito dos voluntários antigos, quer em Portalegre quer em Elvas. Embora não se tivesse realizado a campanha de angariação de sócios registamos a adesão de três novos associados.

Continua a não se concretizar o contacto com as superfícies comerciais, empresas e pessoas para aproveitamento de excedentes.

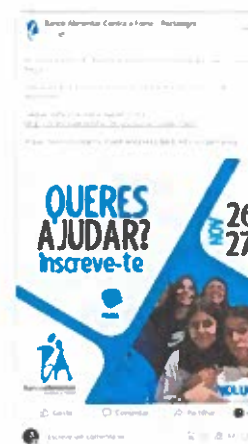

Handwritten signatures and notes:
 N. J. M.
 M. J. M.
 K. S.
 M. A.
 J. L. T.

Figura 2 – Análise das Campanhas de 2022 por Cadeia e Pólo de angariação



Na proveniência dos bens angariados, ressalta-se a importância das campanhas de recolha. Estas incluem, além da “Campanha Saco”, as campanhas *online* e “Ajuda Vale” (ver Figura 3 abaixo). Regista-se uma diminuição face a 2021 do peso das doações e um baixo contributo de donativos particulares.

Figura 3 – Bens angariados segundo categoria de proveniência



Handwritten signatures and notes in blue ink.

Comunicação

O nível de execução do plano de acção para a Comunicação ficou aquém, tendo sido possível realizar acções de promoção, envolvimento, e partilha de conhecimentos e aprendizagem bilaterais.

Encontros

Participámos no **Encontro Anual de Bancos Alimentares**, realizado no Funchal com uma representação composta pela Presidente, pelo Responsável pelo armazém e pela vogal suplente responsável pelo polo de Elvas.

Durante este evento, tivemos oportunidade de partilhar o que é a realidade do BAP num curto filme produzido para o efeito onde demos expressão às dimensões envolvidas no distrito e contextualizámos a nossa actuação. No global, esta iniciativa permite-nos ter visibilidade sobre os demais Bancos Alimentares e partilhar desafios e aprendizagens.

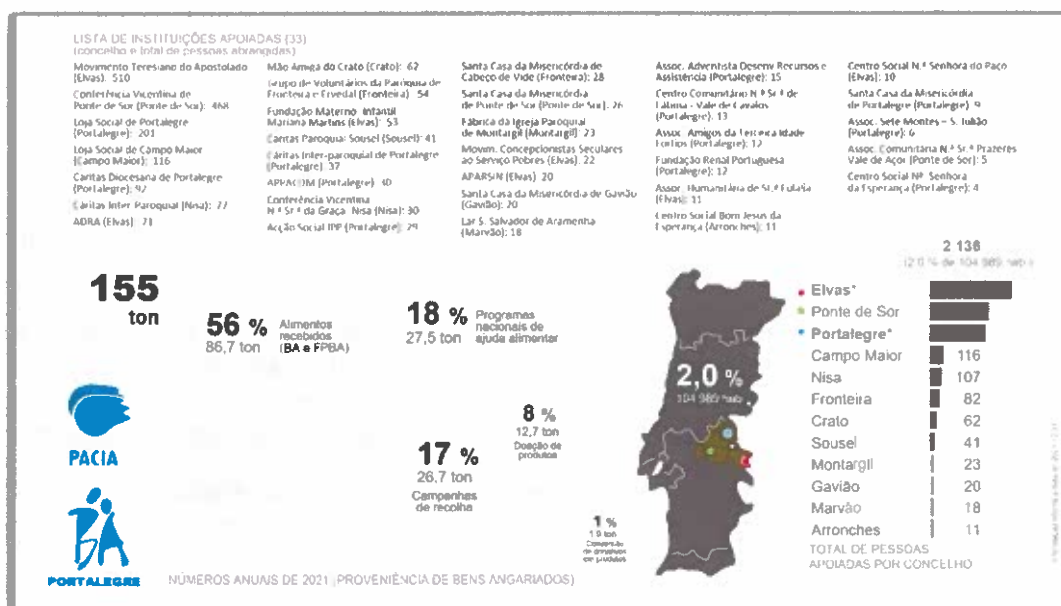

Meios de comunicação

O BAP participou em quatro sessões junto de turmas do ensino básico na Escola José Régo para a divulgação e esclarecimento da actividade do Banco Alimentar.

Concedemos várias entrevistas a rádios da região sobre a actividade e situação conjuntural do Banco Alimentar. Participámos num programa especial de Natal da “Rádio Portalegre” a convite da Associação “Amigos da Casa Comum”.

Escolas

Recebemos alunos da Criarte, programa de ocupação de tempos livres, sendo lhes dado a conhecer e participar nas actividades do BAP, particularmente na feitura dos cabazes. A

Handwritten signatures and initials in blue ink, including 'Medo', 'Muro', and 'Jelt'.

Na distribuição de alimentos por categoria de produtos alimentares (ver Figura 4 abaixo) constatamos o elevado peso dos alimentos à base de cereais, categoria que engloba muitos alimentos considerados essenciais (i.e., arroz, massas, farinhas, bolachas). A adopção em 2022 da taxonomia das categorias normalizada pela Federação Europeia de Bancos Alimentares (FEBA) foi facilitada pela introdução da solução de gestão centralizada da FPBA, um passo importante para permitir harmonizar a nossa actividade em contextos mais amplos, facilitando a troca de experiências, conhecimento e aprendizagem.

Figura 4 – Distribuição de alimentos por categoria normalizada da FEBA



Instituições

Durante o ano de 2022 foi celebrado um acordo com a “Associação 4 Corações” e foi reatado o protocolo com a delegação da “Cruz Vermelha” de Ponte de Sôr. Entretanto manteve-se suspenso o acordo com a “Fábrica Paroquial de Alter do Chão”, por vontade expressa dos próprios.

Foram apoiadas 35 instituições englobando 2363 pessoas (14 % acima de 2021), das quais 353 são crianças (um decréscimo de 25 % face a 2021).

Não foram realizadas visitas adicionais às instituições por terem ocorrido recentemente durante o último semestre do ano anterior.

2363

pessoas apoiadas (+289*)

Conclusão

Apesar das falhas verificadas na execução do Plano para 2022, podemos dizer que a actividade do ano garantiu a importância da “PACIA - Banco Alimentar de Portalegre” no distrito e, ao mesmo tempo, reforçou o conhecimento e responsabilidade da Direcção na descoberta de pistas para uma recuperação, estabilização e consolidação da sua essência como associação de voluntários.

Obrigado a todos.

Aprovado em Reunião de Direcção de 13 de Março de 2023

A Direcção

• *Adelino Vieira Queiroz - Braga e Lisboa*
• *Maria Eugénia Carneiro Duarte*
• *Alameda da Amélia Costa*
• *Leonor da Graça - Tancos, Casita, Juncal, Fátima*

Aprovado em Assembleia Geral de 27 de Março de 2023

A Mesa da Assembleia Geral

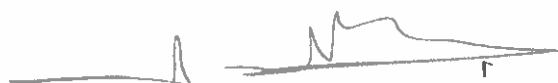

Maria Ester Batista de Faria de Matos e Queiroz
Maria Ester C. S. Pinto

Handwritten signatures and notes in blue ink, including the name 'Nisa' and other illegible scribbles.

escola “EBS Professor Mendes dos Remédios” de Nisa trouxe até ao BAP alunos seus e um grupo de alunos franceses e italianos no contexto do programa Erasmus.

A manutenção do contacto com as escolas e particulares permitiram incrementar a dinamização da campanha “Papel por Alimentos”, dando origem este ano a três entregas de papel que ultrapassaram as **24 toneladas que permitem ser convertidos em donativos para aquisição de alimentos** numa acção global promovida pela FPBA.

Voluntários

Neste capítulo, já abordado em temas anteriores, destaque-se o trabalho desenvolvido por um grande número de voluntários nas edições de Maio e Novembro da “Campanha Saco”, na recolha, armazenamento, limpeza e preparação das instalações, recolha e fornecimento das refeições.

A “Semana do Voluntariado” trouxe voluntários da instituição bancária “BPI” até ao BAP.

70
colaboradores
mobilizados (-6*)

Excelência

No âmbito das relações institucionais com a Direcção Geral de Reinserção e Serviços Prisionais (DGRSP) continuámos a colaborar no envolvimento de sete indivíduos (cinco em Portalegre e dois em Elvas), ao abrigo do vulgarmente chamado “Trabalho Comunitário” ordenado pelos serviços judiciais.

Para além das actividades de organização, gestão e direcção da “PACIA - Banco Alimentar” adquirimos **formação na solução de gestão “ERP Primavera”**. Esta foi complementada com o apoio informal de elementos da FPBA e dos Bancos Alimentares de Braga e Algarve. Participámos também em acções de formação em **análise de dados estatísticos**.

Realizaram-se **trabalhos de limpeza, conservação e reparação** nas instalações de Portalegre através da intervenção de voluntários e de empresas especializadas.

Handwritten signatures and initials in blue ink, including 'M', 'MEUR', and 'M'.

Contas 2022

Nota explicativa

O exercício de 2022 reflecte e reforça a aceitação social do Banco Alimentar em geral, e do de Portalegre em particular. Tal atitude é demonstrada pelo valor dos rendimentos provenientes de “Injunções” (8000 €) e “Reembolsos IRS” (5091 €), substancialmente superiores aos do ano de 2021 (1550 € e 1785 €, respectivamente). Este comportamento permitiu compensar a queda dos “donativos” resultante do encerramento das instalações ao estacionamento público.

As **despesas** tiveram um comportamento global ligeiramente abaixo do previsto devido, por um lado, à subutilização de recursos orçamentados, nomeadamente em “Trabalhos especializados”, “Conservação e reparação” e “Energia e Fluidos”.

A Direcção acredita ser possível melhorar o trabalho da “PACIA - Banco Alimentar de Portalegre”.

PORTALEGRE ASSOCIADA CONTRA A INSUFICIENCIA ALIMENTAR

BALANÇO INDIVIDUAL

2021

Montantes expressos em EURO

André
9-2-21
Neuro

RUBRICAS	NOTAS	EXERCÍCIOS	
		2022	2021
ATIVO			
Ativo não corrente:			
Ativos fixos tangíveis		7.423,58 ✓	10.383,79
Ativos intangíveis			
Investimentos Financeiros			
Créditos e outros ativos não correntes			
		7.423,58	10.383,79
Ativo corrente:			
Inventários			
Clientes			
Estado e outros entes públicos		18,13 ✓	18,13
Capital subscrito e não realizado			
Diferimentos			
Outros ativos correntes			189,00
Caixa e depósitos bancários		82.923,81 ✓	70.634,70
		82.941,94	70.841,83
Total do Ativo		90.365,52 ✓	81.225,62
CAPITAL PRÓPRIO E PASSIVO			
Capital próprio:			
Capital subscrito		305,00	305,00
Outros instrumentos de capital próprio			
Reservas legais			
Outras reservas			
Resultados transitados		80.333,83	64.819,69
Outras variações no capital próprio			
Resultado líquido do período		9.468,43	15.703,14
Total do capital próprio		90.107,26	80.827,83
Passivo			
Passivo não corrente:			
Provisões			
Financiamentos obtidos			
Outras dívidas a pagar			
Passivo corrente:			
Fornecedores		258,26	397,79
Estado e outros entes públicos			
Financiamentos obtidos			
Diferimentos			
Outros passivos correntes			
		258,26	397,79
Total do passivo		258,26	397,79
Total do Capital Próprio e do Passivo		90.365,52	81.225,62

A Direção: *André*

O Contabilista certificado: _____

Paul
Wesley
gost
Hew

PORTALEGRE ASSOCIADA CONTRA A INSUFICIENCIA ALIMENTAR
DEMONSTRAÇÃO INDIVIDUAL DOS RESULTADOS POR NATUREZAS
2022

Montantes expressos em EURO

RUBRICAS	NOTAS	EXERCÍCIOS	
		2022	2021
RENDIMENTOS E GASTOS			
Vendas e serviços prestados			
Subsídios à exploração			
Ganhos/perdas imputados de subsidiárias, associadas e empreendimentos conjuntos			
Variação nos inventários da produção			
Trabalhos para a própria entidade			
Custo das mercadorias vendidas e das matérias consumidas			
Fornecimentos e serviços externos		(7.335,55)	(5.892,93)
Gastos com o pessoal			
Imparidade de inventários (perdas/reversões)			
Imparidade de dívidas a receber (perdas/reversões)			
Provisões (aumentos/reduções)			
Imparidade de investimentos não depreciaáveis/amortizáveis (perdas/reversões)			
Aumentos/reduções de justo valor			
Outros rendimentos		20.059,81	23.233,11
Outros gastos		(295,62)	(54,33)
Resultados antes de depreciações, gastos de financiamento e impostos		12.428,64	17.285,85
Gastos/reversões de depreciação e de amortização		(2.960,21)	(1.607,71)
Imparidade de investimentos depreciaáveis/amortizáveis (perdas/reversões)			
Resultado operacional (antes de gastos de financiamento e impostos)		9.648,43	15.678,14
Juros e rendimentos similares obtidos			25,00
Juros e gastos similares suportados			
Resultado antes de impostos		9.648,43	15.703,14
Imposto sobre o rendimento do período			
Resultado líquido do período		9.648,43	15.703,14

A Direção: *Wesley*
O Contabilista certificado: _____

Aprovado em Reunião de Direcção de 13 de Março de 2023

A Direcção

- *Marta Vieira Silva - Supervisora*
- *Maria Ondina Carneiro Duarte*
- *Adriano de Jesus Mendes*
- *José da Paes Tavares - Diretor Financeiro*

Aprovado em Assembleia Geral de 27 de Março de 2023

A Mesa da Assembleia Geral



Maria Ester Soares de Faria de Matos Sequeira
Mesa da Assembleia Geral

Parecer do Conselho Fiscal

Aos Exmos Senhores Associados de
Portalegre Associada Contra a Insuficiência Alimentar - PACIA

1. Dando cumprimento a lei e conforme disposto na alínea d) do art.º 32.º dos Estatutos desta Associação, reuniu o Conselho Fiscal da PACIA, com o propósito de analisar o Relatório e Contas apresentados pela Direcção sobre as contas relativos ao ano findo em 31 de Dezembro de 2022, que apresenta um Resultado Líquido positivo de € 9.468,43, evidenciando € 20.059,81 de Rendimentos e € 10.591,38 de Gastos.

2. O Conselho Fiscal acompanhou, ao longo do exercício, a atividade da Instituição, através de contactos que manteve com a Direcção.

3. No exercício das suas funções, procedeu à verificação dos suportes e dos registos contabilísticos, analisou as demonstrações financeiras e demais peças contabilísticas, levando-nos a concluir que foram cumpridas todas as disposições legais e estatutanas, bem como os princípios contabilísticos geralmente aceites.

4. Analisámos O Relatório e Contas da Direcção, considerando que relata fielmente a atividade desenvolvida pela Instituição.

PARECER FINAL:

Nestes termos, tendo em atenção o exposto, somos do parecer que:

- 1) seja aprovado o Relatório e Contas de 2022,
- 2) seja aprovada a proposta de aplicação de resultados que consta no Relatório da Direcção.

Portalegre, 8 de Março de 2023

O Conselho Fiscal:

Presidente: Paulo Manuel Velez Trindade



Vogal: Joaquim José Ramiro Bagina



Vogal: João Manuel da Cruz Casqueira

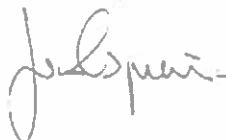



Anexo 1

Campanhas Saco Maio e de Novembro

Colaboradores

Instituições

- “Tégua – Associação de Desenvolvimento Regional”
- APPCDM
- Rancho da Boavista
- Câmara Municipal de Portalegre
- União das Juntas de Freguesia de Sé e S. Lourenço.
- Firma “F. Gil”

Firmas/empresas

- “Rosária Maria”
- “Queijos Fortunato”
- Vinhos “Toroas”
- “Continente”
- Intermarché

Restaurantes

- “O Martinho”
- “O Cavalinho”
- “O Leitão”, Caia
- “TÉQUEMFIM”
- “O Solar do Forcado”
- “Avô Marmelo”
- “Jorge Isidro”
- “O Castro”
- “Impacto”

No armazém de Elvas:

- “Aquaervas” pelo empréstimo de viatura;
- “Alempack” pelo empréstimo de balança;
- José Luis Zuna pelo empréstimo de viatura e cedência de botijas de gás e empréstimo de aquecedores.



PACIA

Portalegre Associada
contra a Insuficiência Alimentar



Bancoalimentar
contra a fome
Portalegre